infosur90@gmail.com +58-414-8567736 Upata Estado Bolívar Venezuela 26 - 11 - 2026

DIARIO DIGITAL
INFOSUR GUAYANA
Rif: J-31536131-6

90.9 Amiga F.M. UPATA
Diario Aliado
Opinión DEMOCRÁTICA
YouTube TV

Directorio
Director Editor: José (Cheo) Ladera
Columnista y Asesor jurídico: Dr. Raimond Gutiérrez

Colaboradores
Licda: Zuleima Idrogo CNP 18.404
Licda: Rosangely Bruces CNP 26.291
Licdo: Yhonny Rodríguez | CNP 25.976

BANCO CENTRAL DE VENEZUELA
TIPO DE CAMBIO DE REFERENCIA

USD 924,35340000
EUR 1.011,73252690



María Corina Machado llama a los universitarios a recuperar la República



Reinauguran CDI y SRI El Roble para atender a más de 36 mil habitantes de Caroní



Cruz Roja Ciudad Guayana recolecta juguetes para donar en Navidad



Muere trabajador de Hidroven por ataque de abejas: vecinos piden retirar los panales

Este sábado se enciende el Cerro El Gallo con la Navidad





67 estudiantes del Iutirla extensión Guayana culminan su servicio comunitario



Dinorah Figuera: «Hay una posibilidad real de que en 2027 en Venezuela haya elecciones»

Alcaldesa Ornella Arbeláez entrega dotación al Banco de Sangre y fortalece la atención hospitalaria junto al gremio de enfermería en Upata



Álex Ramírez hace historia al ingresar al Salón de la Fama en Venezuela y Japón

Jueza concede 15 minutos a Maduro y Cilia Flores para alegar inmunidad en Nueva York

Dinorah Figuera: «Hay una posibilidad real de que en 2027 en Venezuela haya elecciones»

La jefa de la oposición en los díalogos con el chavismo, aseguró que queda aún un camino para que los venezolanos tengan «garantías» para poder celebrar unos comicios libres, pero considera que «hay una posibilidad real» para que las elecciones sean en 2027.



«Hay una posibilidad real de que en el 2027 nosotros tengamos elecciones», afirma, aunque para ello están trabajando en que haya «todas las garantías políticas y civiles» y no se repita lo que sucedió el 28 de julio de 2024, cuando el Consejo Nacional Electoral (CNE) le dio la victoria a Nicolás Maduro, mientras que la oposición denunciaba un fraude.

«¿Queremos que eso se repita? ¿O queremos que tengamos unas elecciones blindadas y tener una democracia plena?», se pregunta a pocas horas de que haya cerrado el cuarto ciclo de diálogos, donde las dos partes anunciaron que siguen trabajando en asuntos como el comienzo de reforma de la Ley de Partidos Políticos o las concesiones de licencias a televisiones y radios.

No hubo, sin embargo, anuncios esperados como la renovación del CNE, que es el punto de partida para establecer un calendario electoral.

Esta renovación ha quedado ahora relegada a que primero se reforme la ley de partidos, pues muchas formaciones han quedado inhabilitadas por la justicia venezolana o han sido despojadas de sus directivas tradicionales, y también el artículo 105 de la Ley de Contraloría, que es la que tiene establecidos los mecanismos de inhabilitación de candidatos.

Primero partidos, luego elecciones

«Para que haya elecciones, debe haber partidos políticos. Nosotros estamos anunciando que vamos a hacer la reforma a la Ley de Partidos Políticos y la de Procesos Electorales que también viene pronto», afirma Figuera, quien asegura que eso dará «un valor agregado» para que en el proceso «haya partidos que puedan representar su legitimidad y aspirar cualquier miembro o candidato».

No quiere hablar de fechas concretas aunque es consciente de que «debe llevar el menor tiempo posible», pero alega: «Queremos que cualquier elección sea sometida a un proceso creíble, transparente, pero también fuerte desde el punto de vista de que ninguna acción que quiera no respetar la voluntad del pueblo pueda tener poder».

Sobre las inhabilitaciones, que pesan sobre destacados políticos como ella misma o sobre María Corina Machado -cuya formación quedó excluida del proceso de diálogo-, Figuera alega que no se está trabajando con una lista de nombres concretos, sino con la modificación de ese artículo de la ley de contraloría que es el que permite la inhabilitación.

«Esa reforma, sin lugar a dudas, va a dar como consecuencia que esas personas (inhabilitadas) puedan ir a las instancias correspondientes y solicitar, como ha pasado con la ley de amnistía, ser habilitados en el proceso para poder participar a un cargo público», apunta.

La justicia y los medios

El proceso, que Figuera destaca como uno de los más favorables de diálogos a apenas cuatro meses de su arranque, ha tenido resultados claros como el proceso de renovación del Tribunal Supremo de Justicia (TSJ), acusado de estar manejado por el chavismo, y a cuya convocatoria se han presentado más de 1.300 aspirantes.

Entre ellos están la mayoría de magistrados del actual TSJ y algún otro nombre cuestionado por organizaciones de derechos humanos. A pesar de ello, Figuera insta a creer en el proceso, pues «tiene más de cuatro filtros» y todas las postulaciones serán revisadas por un comité independiente.

«Tenemos un proceso que está blindado», asevera la exdiputada, quien lo ve además como un «proceso maravilloso», pues la sociedad civil está involucrándose y presentando impugnaciones «a esos indeseables».

Además, en rondas anteriores se anunció el desbloqueo de decenas de webs de medios de comunicación que eran inaccesibles desde Venezuela, entre los cuales estaba EFE, y en el actual ciclo se anunciaron concesiones a radios y televisiones, de las cuales la mayoría ya las tienen, como la estatal Venezolana de Televisión (VTV).

El desbloqueo de plataformas informativas «va a seguir» y se van a dar nuevos nombres, avanza la representante de la oposición, quien apunta que «las televisoras nacionales van a ser también abiertas».

Y sobre la liberación de más presos políticos, otra cuestión no incluida en los temas a negociar pero que se esperaba que se reanudara después de este ciclo, Figuera hace una promesa: «Esa información va a llegar; con certidumbre lo digo. Fue frenada -no depende de mí-, pero esa información va a llegar más temprano que tarde».

El Nacional

Álex Ramírez hace historia al ingresar al Salón de la Fama en Venezuela y Japón



El expelotero Álex Ramírez se convirtió este martes 24 de noviembre en el primer venezolano en ser exaltado tanto al Salón de la Fama del Béisbol Venezolano como al Salón de la Fama del Béisbol de Japón. Conocido popularmente como "Ramichan", integró la clase de cinco nuevos miembros del recinto criollo junto a Maglio Ordóñez, Félix Hernández, José Ettedgui y Humberto Oropeza.

Previamente, en enero de 2023, Ramírez había ingresado al templo de los inmortales de la pelota japonesa al obtener el 81,7 % de los votos en su quinta aparición en la boleta, convirtiéndose en el primer venezolano, primer latinoamericano y tercer extranjero en lograr esa distinción. En la Nippon Professional Baseball (NPB) fue el primer jugador foráneo en superar los 2 mil imparables, registrando 380 cuadrangulares y 1.272 carreras impulsadas, además de ganar dos premios Jugador Más Valioso (MVP), participar en ocho Juegos de Estrellas y dirigir durante cinco temporadas.

Antes de consolidar su carrera en territorio asiático, Ramírez jugó en las Grandes Ligas con los Indios de Cleveland (actuales Guardianes) y los Piratas de Pittsburgh. En la pelota profesional venezolana defendió los uniformes de los Cardenales de Lara, Caribes de Oriente (hoy Caribes de Anzoátegui) y las Águilas del Zulia.

VF

Barcelona golea 1-4 al Sabah y se consolida entre los ocho primeros de la Champions



El Barcelona venció 1-4 al Sabah en el Estadio Olímpico de Bakú y sumó tres puntos que lo mantienen entre los ocho primeros de la Liga de Campeones, pese a presentar una alineación con varios suplentes.

El equipo dirigido por Hansi Flick tuvo dificultades en el inicio y permitió que el conjunto azerí generara las ocasiones más peligrosas. Sin embargo, Harvey Gordon abrió el marcador en el minuto 31, tras aprovechar un error del portero local.

En la segunda parte, Gordon amplió la ventaja y Karim Adeyemi marcó el tercero. Gabriel Jesús completó la goleada al aprovechar otro despeje defectuoso de Pokatilov, mientras que Mickels descontó para el Sabah en el minuto 63.

Con el 1-4, Flick aprovechó para realizar cambios y dar entrada al joven defensor Álex Campos, quien debutó con el primer equipo. El técnico también sustituyó a Balde, que salió lesionado de un tobillo.
AGENCIA

EE. UU. anuncia nuevos aranceles contra China, Japón y otros 12 socios comerciales



La Administración Trump anunció este miércoles 25 de noviembre la imposición de nuevos aranceles de hasta el 20 % contra 14 economías, incluidas China, Japón y países de la Unión Europea, bajo el argumento de combatir prácticas comerciales injustas que desequilibran la balanza bilateral.

El anuncio estuvo a cargo del representante de Comercio de Estados Unidos (Ustr), Jamieson Greer, quien justificó la medida señalando que la "capacidad en exceso" de estas economías perjudica de forma directa a la producción industrial y los empleos estadounidenses.

Según detalló Greer, la tarifa fijada inicialmente en 20 % para China podría elevarse hasta el 40 % con el propósito de frenar el excedente de las importaciones industriales chinas en el mercado norteamericano. Asimismo, los gravámenes alcanzarán a socios aliados de Washington como la Unión Europea, India, Japón, Singapur, Corea del Sur y Taiwán, en tanto que las autoridades resolvieron dejar fuera del incremento arancelario por el momento a México y Noruega.

Respecto al alcance de las tasas sobre los aliados comerciales, el titular de la Ustr precisó a la agencia Efe que los aranceles para economías como la Unión Europea, Japón, Corea del Sur o Taiwán registraron un alza del 15 %. No obstante, el funcionario aclaró que en la mayoría de los casos el ajuste definitivo terminará ubicándose apenas en unos pocos puntos porcentuales sin alcanzar el techo máximo estipulado.

Agencias

Jueza concede 15 minutos a Maduro y Cilia Flores para alegar inmunidad en Nueva York

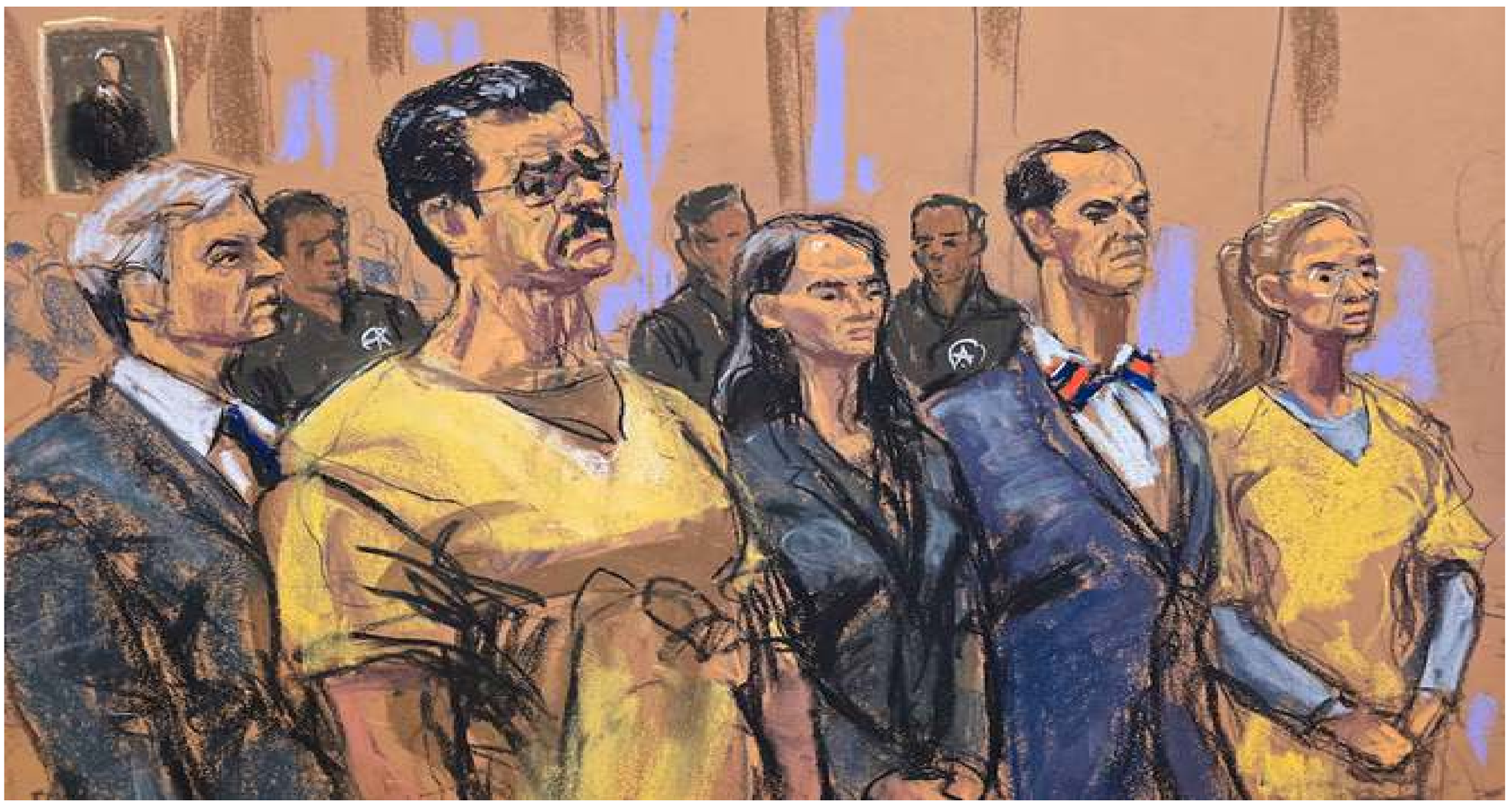

La jueza federal Analisa Torres autorizó a los abogados de Nicolás Maduro y Cilia Flores a presentar argumentos sobre la inmunidad soberana durante la próxima audiencia del caso que ambos enfrentan en Estados Unidos, una decisión que podría influir en el futuro del proceso judicial.

De acuerdo con un documento judicial divulgado por medios internacionales, cada equipo de defensa dispondrá de 15 minutos para exponer sus alegatos en la audiencia prevista para el 17 de diciembre en Nueva York. La Fiscalía, que se opuso a la solicitud, contará con 30 minutos para responder a los argumentos.

La defensa sostiene que Maduro ejercía la Presidencia de Venezuela cuando fue capturado el 3 de enero de 2026 y que, por tanto, estaría protegido por la inmunidad de jefe de Estado. Flores también busca que se reconozcan los argumentos de inmunidad planteados en su caso.

Este principio jurídico establece límites a la posibilidad de que los tribunales de un país sometan a juicio a determinados representantes de otro Estado, dependiendo de su condición y de las circunstancias del caso.

Si la jueza acepta las mociones y desestima los cargos con carácter definitivo, Maduro y Flores podrían dejar de estar detenidos por esta causa. Sin embargo, una eventual decisión favorable podría ser apelada por la Fiscalía, por lo que no implicaría necesariamente una liberación inmediata ni su traslado automático a Venezuela.

La audiencia del 17 de diciembre será clave para que ambas partes expongan sus posiciones antes de que Torres decida si procede o no la solicitud de desestimación..

VF

María Corina Machado llama a los universitarios a recuperar la República



En un acto masivo con los estudiantes de la Universidad Central de Venezuela (UCV) la líder opositora y premio Nobel de la Paz, María Corina Machado, expuso los pilares éticos y morales para la refundación de la nación y la construcción de la República Liberal Democrática que soñaron los padres fundadores.

“Cada luz en el Aula Magna representa a una familia venezolana que exige volver a reunirse en su tierra. La libertad es el derecho a regresar a casa, reunirnos y construir el futuro en nuestro país». «La libertad es el derecho a regresar a casa, reunirnos y construir el futuro en nuestro país”, dijo al referirse a la diáspora venezolana.

“En esta casa nos encontramos venezolanos de todas las regiones, trayectorias y convicciones, fieles a la vocación que la define: ser la casa que vence la sombra. Porque una universidad es precisamente eso: El lugar donde podemos discrepar sin que nadie deba renunciar a su voz”.

La líder opositora agradeció a los estudiantes de todas las universidades del país, la nobleza y la bravura con la que desde los albores de la república han defendido nuestra libertad. Recordó parte de la historia contemporánea del país: “Así sucedió en 1957, durante la transición a la democracia, y así ha sido también durante estos últimos años”.

Asimismo, reconoció la lucha de los profesores y maestros de toda Venezuela que, incluso en las circunstancias más difíciles, combatieron la ideologización y ejercieron el derecho a investigar, enseñar y buscar la verdad con independencia.

“Vivimos la aurora de una nueva era. Nuestra historia ha sido una lucha incesante y colectiva por la libertad, y hoy tenemos una gran oportunidad y una enorme responsabilidad: fundar por fin el orden por el que lucharon generaciones de venezolanos, y levantar instituciones inclusivas, democráticas y eficientes”, afirmó.

“Es el tiempo del coraje. Y el coraje verdadero no es locura ni temeridad: es la medida exacta del amor que sentimos por todo aquello que le da sentido a nuestras vidas. Es el amor que nos debemos a nosotros mismos, a nuestros mayores, a las generaciones futuras y a quienes lo dieron todo por nuestra patria común”.

Recuperar la República

Durante su intervención, María Corina Machado destacó la recuperación de la República, “allí donde no gobierna la ley, gobierna la voluntad despótica de unos pocos. Y es Liberal y Democrática porque Venezuela se concibe a sí misma como una tierra de hombres y mujeres libres e iguales, que solo tolera gobiernos que sirvan a los ciudadanos, y no al revés; donde la ley vale para todos por igual, y donde cada uno es dueño de su vida y de lo que construye con su trabajo”.

En este contexto señaló que en un “verdadero orden constitucional, con poderes públicos sometidos a los límites y contrapesos de la ley, ni los jueces, ni los policías, ni los militares son personas a las que haya que temer, ni funcionarios que puedan aprovecharse de su posición. Los tribunales están para garantizar los derechos de todos, y las comisarías, para proteger a cada ciudadano y lo que le pertenece”.

Mensaje a la FANB

“La Fuerza Armada- manifestó- existe en la República Liberal Democrática para cumplir con el deber que le asigna la Constitución; la defensa de la soberanía, que incluye la integridad del territorio, así como la contención y mitigación de las amenazas que nos acechan; tales como el crimen organizado transnacional y el narcoterrorismo”.

“Tendremos una institución armada profesional, responsable, desideologizada, adaptada a los desafíos de un mundo complejo y acelerado e integrada al hemisferio occidental. Una Fuerza Armada capaz de formar oficiales y soldados íntegros, que vistan con honor sus uniformes y que sean orgullo y ejemplo para sus familias y para la nación”.

“En la República -enfatizó- que vamos juntos a construir, cada ciudadano es libre para informarse y hablar, para comprar y vender, para trabajar y emprender, para reunirse y disponer de lo suyo. Responde por sus decisiones y cuenta con el apoyo de la sociedad y del Estado para estudiar, curarse, formar su familia y tener una vejez tranquila. Como la justicia es imparcial y el gobierno está bajo el control de los ciudadanos, prosperar no depende de ninguna palanca, ni de pertenecer a un grupo de poder, ni del dinero que uno tenga. Depende del esfuerzo, del trabajo, del mérito y de las decisiones de cada quien, dentro de una sociedad libre, ordenada, solidaria e incluyente”.

Contrapunto

Venezuela atrae a inversores al publicar datos, pero enfrenta reto de una deuda de US$237.000 millones



Tras una década marcada por la opacidad estadística y el aislamiento financiero, Venezuela publicó esta semana un exhaustivo marco macroeconómico que ofrece la radiografía más detallada de sus cuentas públicas en más de diez años.

El documento ha revitalizado el optimismo en los mercados internacionales al confirmar que la reestructuración de su pasivo sigue siendo una prioridad para el Ejecutivo, aunque también deja al descubierto la enorme magnitud del desafío: una deuda pública total que asciende a 237.500 millones de dólares, cifra muy superior al rango de entre 150.000 y 200.000 millones que proyectaban los analistas.

La publicación representa un paso decisivo para que el país supere su prolongada crisis, ordene sus finanzas y recupere eventualmente el acceso al crédito externo tras casi diez años en cesación de pagos.

Para los tenedores de deuda, el informe disipó las dudas surgidas en las últimas semanas sobre un posible estancamiento del proceso ante el protagonismo de la transición política. Según explicó Nicolas Jaquier, gestor de carteras en Ninety One, el documento reafirma la voluntad del gobierno de avanzar con relativa rapidez en las negociaciones. Sin embargo, la prueba de fuego llegará con el análisis de sostenibilidad de la deuda, aún pendiente, que determinará la capacidad real de pago de Caracas y el tamaño de las pérdidas que deberán asumir los acreedores.

El camino hacia la apertura económica

La economía venezolana y su vital industria petrolera sufrieron una severa contracción durante la última década, agravada por las sanciones estadounidenses impuestas desde 2017. El punto de inflexión ocurrió en enero, cuando una incursión militar de Estados Unidos dio paso a un gobierno interino encabezado por Delcy Rodríguez, afín a Washington, que abrió las puertas al capital extranjero.

En mayo, las autoridades anunciaron formalmente sus planes de reestructuración y contrataron a la firma estadounidense Centerview Partners para asesorar el proceso, fijando un plazo de cuatro semanas para divulgar las cifras oficiales. Aunque dos devastadores terremotos en junio obligaron a postergar el cronograma, el informe presentado el martes superó las expectativas del mercado por su nivel de detalle.

Simon Quijano-Evans, jefe de estrategia de Macro Hive, calificó el reporte como un hito histórico para la reinserción internacional del país, destacando que sus proyecciones coinciden en gran medida con las del Fondo Monetario Internacional (FMI) y parten de estimaciones conservadoras para el sector energético.

Las proyecciones oficiales sitúan la deuda pública en el 242% del PIB al cierre de 2025. Hacia adelante, el Ejecutivo estima que el PIB casi se duplicará para 2031 hasta alcanzar los 200.900 millones de dólares, impulsado por una producción petrolera que se multiplicaría por más de dos en una década, llegando a 2,9 millones de barriles diarios, aunque el país seguirá registrando déficits primarios hasta 2030. La reacción inmediata del mercado fue positiva, con los bonos soberanos avanzando unos cuatro centavos para cotizar entre 41 y 51 centavos por dólar, acompañados por subidas en los títulos de la estatal Petróleos de Venezuela S.A. (Pdvsa).

De la incertidumbre a los obstáculos pendientes

El entusiasmo de los inversores encontró sustento en las notas aclaratorias del documento, que revelan que el monto global incluye deuda intragubernamental -como compromisos con el banco central- y 17.000 millones de dólares adeudados por Pdvsa proveedores, partidas sujetas a auditoría y posibles ajustes a la baja. Estas precisiones sugieren que el universo de deuda elegible para la reestructuración principal podría ser menor, amortiguando las quitas para los tenedores privados.

Para Christopher Sabatini, director del Programa para América Latina de Chatham House, el informe aporta una claridad indispensable tras meses de especulaciones sobre filtraciones previas, sentando las bases de un enfoque fiscalmente más creíble.

Pese al alivio inicial, la magnitud del pasivo evidencia la complejidad técnica y política que enfrenta Caracas. María Paola Figueroa, jefa de investigación para mercados emergentes en América Latina del Instituto de Finanzas Internacionales, advirtió que delimitar qué reclamaciones entrarán en la negociación será uno de los mayores retos. A ello se suman las restricciones vigentes de Estados Unidos, cuyas exenciones actuales aún impiden negociaciones directas sobre la deuda, así como la dificultad de coordinar a un grupo heterogéneo de acreedores en el que China tiene un peso determinante.

El mercado sigue a la espera de que el gobierno fije fecha para el análisis completo de sostenibilidad y defina aspectos críticos como las tasas de cupón, los plazos de vencimiento, los intereses acumulados y el alcance de las quitas.

Para Rodrigo Eyzaguirre, líder de la práctica para América Latina en FrontierView, la transparencia actual ha fortalecido la confianza a corto plazo, pero el avance sostenido de los mercados dependerá de reformas fiscales y monetarias profundas, respaldadas por un programa creíble junto al Fondo Monetario Internacional, detalla un reporte de Reuters.

Banca y Negocios

Cruz Roja Ciudad Guayana recolecta juguetes para donar en Navidad



(Prensa CRV Ciudad Guayana)._ Como ya es tradición en esta época, la Cruz Roja Venezolana Filial Ciudad Guayana, inició la campaña "Regala Sonrisas en Navidad" que promueve la recolección de juguetes (no bélicos) nuevos y usados para los niños y niñas de las comunidades vulnerables de la localidad.

Odalis Peinado, coordinadora de Juventud, informó que se recibirán los donativos hasta el próximo viernes 18 de diciembre en su sede, ubicada en la urbanización Ventuari sector Unare II, en el horario comprendido entre las 8:00 a.m y las 4:00 p.m.

"Extendemos la invitación a toda la colectividad a sumarse está jornada que llevará sonrisas a muchos niños de nuestra ciudad. Asimismo pedimos a quienes deseen hacer su aporte tomar en cuenta que los juguetes no deben ser bélicos, ya que buscamos promover el sano esparcimiento de los pequeños de la casa", expresó Peinado.

Alegría para todos

Asimismo, señaló que también requieren materiales como papel de regalos, y otros elementos para envolver los obsequios. Además de golosinas para armar cotillones para los jóvenes de las comunidades, a quienes también les darán un detalle.

La coordinadora de Juventud enfatizó la importancia de esta actividad. "Regalar Sonrisas va más allá de hacer una entrega de obsequios, ya que nuestros voluntarios realizan dinámicas, juegos, pinta caritas y charlas sobre temas de concientización ajustadas al lenguaje de los niños", aseguró.

Por último, instó a colaborar tanto a empresas como a instituciones. "Su aporte puede llevar amor y esperanzas a muchas familias en esta Navidad".



Están ubicados en la parroquia Simón Bolívar de San Félix

Reinauguran CDI y SRI El Roble para atender a más de 36 mil habitantes de Caroní

Gobernadora del estado Bolívar, Yulisbeth García, y alcalde Yanny Alonzo agradecieron durante el recorrido a la presidenta Delcy Rodríguez, al ministro para la Salud, Dr. Carlos Alvarado, y al Ministerio de Obras Públicas por estos espacios donde se ofrecerán servicios de emergencia, cardiología, pediatría, medicina general, oftalmología, odontología, terapia intermedia, rayos X, fisiatría, entre otras atenciones de manera gratuita

Prensa Gobernación de Bolívar

La salud es prioridad en el estado Bolívar, y quedó demostrado este miércoles 25 de noviembre con la reinauguración del Centro de Diagnóstico Integral (CDI) y la Sala de Rehabilitación Integral (SRI) El Roble, ubicados en la parroquia Simón Bolívar del municipio Caroní.

La gobernadora del estado Bolívar, Yulisbeth García, y el alcalde Yanny Alonzo realizaron el corte de la cinta tricolor, en compañía de la autoridad única de Salud del estado, Dr. Eidilio Pernalete; del director de este centro de salud, Dr. Carlos Rosa, diputados nacionales, legisladores, concejales, equipos médicos y el Poder Popular de este territorio.



La mandataria regional agradeció a la presidenta Delcy Rodríguez, al ministro de Obras Públicas, Juan Ramírez Luces,a todo su equipo multidisciplinario, y al ministro del Poder Popular para la Salud, Dr. Carlos Alvarado, por hacer posible la transformación de estos espacios donde se atenderán a más de 9.800 familias de 16 comunidades.



“Abrimos este miércoles la atención en el CDI y SRI El Roble porque la salud es nuestra prioridad, es la orientación que nos ha dado la presidenta Delcy Rodríguez para brindar bienestar, salud gratuita y de primera”, expresó.

Aseguró que el año 2027 será para reverdecer, un año de transformación y de nuevas esperanzas para el estado Bolívar.

Áreas y servicios

Por su parte, el doctor Eidilio Pernalete, autoridad única de Salud del estado, enfatizó que el área de hospitalización cuenta con 6 camas, y que además, ofrecerán servicios de pediatría, medicina interna y terapia intermedia con todo un equipo médico que garantizará atención y salud al pueblo.

El director de este centro asistencial, doctor Carlos Rosa, conversó con la gobernadora Yulisbeth García y destacó que cuentan con 8 espacios donde realizarán ecosonograma, rayos X, con atención en cardiología (colocación de holter), oftalmología, odontología, consultas especializadas, fisiatría, atención al adulto mayor, inmunización, planificación familiar, electrocardiograma, control prenatal y niño sano, trauma shock y todo lo que las familias necesitan para tener salud preventiva.

“Tenemos 14 consultorios repartidos en la parroquia Simón Bolívar, con el objetivo de brindar atención a más de 36 mil habitantes”, expresó el doctor Rosa.

Proyectos de transformación

La gobernadora Yulisbeth García dijo que estos son los proyectos de transformación de manera preventiva para garantizar desde los territorios, atención al pueblo, “lo que nos permitirá descongestionar el Hospital de Guaiparo y el Hospital Uyapar, que son centros de salud con alta demanda en el municipio Caroní”.

Dejó claro que cada día están en la calle, con los alcaldes y alcaldesas, diputados, concejales y todo el Gobierno Bolivariano que lidera la presidenta Delcy Rodríguez, atendiendo a la gente.

Durante el recorrido, el alcalde Yanny Alonzo agradeció a la presidenta Delcy Rodríguez, al ministro para la Salud, Dr. Carlos Alvarado, y a la gobernadora Yulisbeth García por cristalizar este sueño de todos los guayaneses.

“Estamos felices por contar con este centro de salud, un espacio para brindar atención y bienestar a nuestro pueblo de Caroní”.

Trabajos ejecutados

La gobernadora Yulisbeth García agradeció al ministro del Poder Popular para Obras Públicas, Juan Ramírez Luces, y a todo su equipo multidisciplinario por llevar a cabo la impermeabilización, rehabilitación de infraestructura, rehabilitación de cercado perimetral, atención de aguas servidas, pluviales y aguas blancas, rehabilitación de salas sanitarias, acometida eléctrica e iluminación.

Informó que Obras Públicas también realizó el desmalezamiento y mantenimiento de áreas verdes, dotación de mobiliario de oficina, climatización, embellecimiento de espacios, muralismo, entre otras labores.

Destacó que el trabajo conjunto les permitió la reparación de puertas, pintura externa e interna, colocación de piso de fórmica, climatización de diferentes áreas, realización de puertas traseras, instalación de sillas odontológicas, reparación de techo, reparación del portón, sustitución de cables, colocación de fachada y adecuaciones generales.

Para beneficiar a más de 9.800 familias

El CDI y SRI El Roble están a disposición de9.862 familias, 16 comunidades, una población indígena de 250 y una población general de la parroquia Simón Bolívar de 36.576 habitantes.

“Desde esta populosa parroquia, presidenta Delcy Rodríguez, le decimos que siga contando con nosotros desde el estado Bolívar para continuar garantizando la paz y la gobernabilidad”, expresó la gobernadora García.

No más violencia contra la mujer

La líder regional aprovechó la fecha; 25 de noviembre, Día Internacional de la Eliminación de la Violencia contra la Mujer para hacer un llamado de conciencia y unión, con el objetivo de avanzar juntos en la lucha y erradicar de raíz la violencia contra la mujer.











Este sábado se enciende el Cerro El Gallo con la Navidad

El anuncio lo hizo el alcalde de Caroní, Yanny Alonzo, en entrevista concedida a @guasacacahouse.



Caroní tiene una amplia agenda navideña, según lo reveló este martes el alcalde del municipio, Yanny Alonzo, en entrevista especial ofrecida por el canal @guasacacahouse

Yanny Alonzo, asistió como invitado exclusivo al programa "Como nunca antes" transmitido vía streaming, conducido por Adriana Lozada, Carlos Olivares, José Luis Silva y Carlos Guillén.

En el espacio aprovechó para invitar a toda la población guayacitana a disfrutar la agenda navideña que continúa este sábado 28 de noviembre en la Plaza Bicentenaria del Cerro El Gallo, en San Félix, con el encendido de luces, actividad que contará con la presentación de agrupaciones como Marla Music, The Same People y Afro Criollo, entre otras.

El 4 de diciembre la cita es en la Casa del Músico, también en San Félix, donde la familia podrá disfrutar del Concierto de Navidad; la festividad continúa el 5 de diciembre en el Paseo Caroní, en Puerto Ordaz, con el encendido de luces y, el 12 de diciembre, en el Malecón de San Félix, se presentará la obra "Camino a Belén", una producción novedosa del Instituto Municipal de Cultura en la que participarán más de 700 personas.

En la House

"Como nunca antes" recibió por primera vez a una autoridad municipal, dando a conocer la visión del alcalde joven de Caroní y planes previstos para Ciudad Guayana, además de la mencionada programación navideña.

"Es un espacio que me agrada, porque está de moda, está en tendencia y es una ventana informativa que nos conecta y fomenta la comunicación, algo que en estos momentos es fundamental, porque todos somos importantes y necesarios; gobernamos para todos", expresó Yanny Alonzo refiriéndose al espacio comunicacional.





67 estudiantes del lutirla extensión Guayana culminan su servicio comunitario

Ciudad Guayana.- En una emotiva jornada celebrada este jueves 19 de noviembre, futuros profesionales de diversas especialidades presentaron los resultados de 11 proyectos de alto impacto social ejecutados en casas hogares e instituciones educativas de la región.



Con el orgullo del deber cumplido y la satisfacción de haber dejado una huella imborrable en su entorno, 67 estudiantes del IV trimestre del Instituto Universitario de Tecnología Industrial Rodolfo Loero Arismendi (lutirla), Extensión Guayana, realizaron este jueves la presentación formal de su Servicio Comunitario 2026-5.

El acto, cargado de entusiasmo y emoción, contó con la presencia de autoridades directivas, el cuerpo docente, padres y representantes, quienes fueron testigos del compromiso y la sensibilidad social de esta nueva generación de jóvenes pertenecientes a las carreras de Publicidad y Mercadeo, Ciencias Audiovisuales, Diseño Gráfico e Informática.

Conocimiento al servicio de la comunidad

Bajo la orientación, supervisión y acompañamiento académico de la profesora María Cox, los bachilleres lograron materializar 11 proyectos comunitarios. Durante este proceso, los estudiantes pusieron sus conocimientos científicos, técnicos y culturales al servicio de quienes más lo necesitan, brindando soluciones concretas y promoviendo el bienestar colectivo.

«Desde mi acompañamiento como tutor académico, los estudiantes recibieron pautas e instrucciones para guiarlos en la ejecución de estos 11 proyectos, con el fin único de impulsar su participación y demostrar cómo, desde su preparación, pueden resolver problemas reales contribuyendo al desarrollo local», expresó la profesora María Cox durante la jornada.

Asimismo, la docente destacó el crecimiento personal y profesional alcanzado por el grupo: «Con profundo orgullo puedo decir que llegar al día de hoy y cerrar este proceso formativo deja las puertas abiertas al ejercicio profesional, consolidando la cultura de responsabilidad social en estos futuros egresados que supieron vencer los obstáculos y alcanzar el éxito».

Integración universidad-sociedad

El programa de Servicio Comunitario 2026-5 tuvo como eje central fomentar la solidaridad y el arraigo social, logrando una verdadera integración entre la academia y las comunidades guayanesas, y reafirmando la misión institucional de formar profesionales éticos, participativos y agentes de cambio.

La jornada transcurrió en un ambiente de celebración y reconocimiento al esfuerzo estudiantil, según detalló el alumno Rafael Brito, quien estuvo presente en el evento y resaltó el respaldo familiar e institucional que acompañó a los jóvenes en este importante peldaño de su carrera universitaria.

Maribeth Tovar de Tamaronis
CNP: 27.978



Alcalde Vicente Rojas y estructuras del PSUV conmemoraron el natalicio del presidente Nicolás Maduro en Sifontes.



(Tumeremo).– Con muestras de respaldo, optimismo y alegría, el alcalde y enlace municipal del Partido Socialista Unido de Venezuela (PSUV), Vicente Rojas, junto al equipo político local, militantes y simpatizantes, se reunieron en la sede de la Cámara Municipal para celebrar el cumpleaños del presidente Nicolás Maduro.

La jornada estuvo ambientada con pendones alusivos y globos tricolor. Durante el encuentro, los asistentes expresaron sus buenos deseos a través de diversas pancartas elaboradas a mano, en las que se leían consignas de apoyo como: «¡Un pueblo que te abraza, Nicolás!», «Un solo pueblo, una sola bandera: ¡Con Nicolás la Patria prospera!» y «#FuerzaNicolás», acompañadas de mensajes de felicitación firmados por las estructuras del PSUV Sifontes.

Asimismo, los habitantes de la población de Tumeremo y la militancia revolucionaria manifestaron encontrarse en oración por la salud, el bienestar y la libertad del mandatario nacional, así como de su esposa, la primera combatiente Cilia Flores, reafirmando su lealtad desde el sur del estado Bolívar.









En el hospital Gervasio Vera Custodio

Alcaldesa Ornella Arbeláez entrega dotación al Banco de Sangre y fortalece la atención hospitalaria junto al gremio de enfermería en Upata

PRENSA ALCALDÍA DE PIAR /IZ/CNP 19015



Upata.- La alcaldesa del municipio Piar, Ornella Arbeláez, sostuvo una reunión de trabajo con el gremio de enfermería y el director del Hospital Gervasio Vera Custodio, doctor Richard Malaver, con el propósito de escuchar planteamientos, fortalecer la atención a los pacientes y hacer entrega de un equipo de climatización para el Banco de Sangre del centro asistencial.

Durante la jornada, la mandataria local dotó al Banco de Sangre de un aire acondicionado para resguardar en condiciones óptimas este servicio, al tiempo que asumió el compromiso de donar otro equipo de línea blanca destinado a la Sala de Ginecología.

Asimismo, el encuentro permitió compartir experiencias, revisar las dinámicas diarias del personal y reafirmar la disposición de trabajar con responsabilidad, organización y vocación de servicio en beneficio de los habitantes de Piar y de los municipios del sur de Bolívar.



Avances en capacidad médica y recuperación del hospital

Arbeláez explicó que la gestión municipal impulsa un plan orientado a ampliar la capacidad de respuesta médica y quirúrgica del hospital, mediante la incorporación de especialistas, el fortalecimiento de las consultas externas y la realización de intervenciones quirúrgicas.

En materia de infraestructura y equipamiento, destacó los trabajos de impermeabilización de techos, pintura, climatización e instalación de un sistema de cámaras de seguridad. De igual forma, resaltó la operatividad de áreas como el laboratorio clínico, la reactivación del equipo de ecosonografía y las gestiones en marcha para solventar la falla del equipo de Rayos X.

Nuevas áreas y proyección de equipamiento

La autoridad municipal anunció la próxima inauguración de la Sala de Odontología para ampliar la atención especializada en esa área. A este avance se suma la adquisición de un intensificador de imágenes y la proyección, para el próximo año, de incorporar un equipo de laparoscopia al quirófano.

"Agradezco a la presidenta Delcy Rodríguez y a la gobernadora Yulisbeth García por prestar el apoyo en todo momento, igualmente al sector comercio de Upata, que también ha respaldado estas acciones", expresó la alcaldesa.

Finalmente, Arbeláez exhortó al personal de salud a redoblar esfuerzos en el trato humano y la atención oportuna de quienes acuden al hospital, subrayando que la salud es una prioridad compartida y que la Alcaldía continuará acompañando al centro asistencial para responder a las necesidades de la población.







Continúan con éxito los cursos de capacitación gratuita de la Fundación Social Piar "Casa de la Mujer"

ZULEYMA IDROGO / CNP 18404

Upata.- Con el firme propósito de fortalecer la economía productiva y brindar herramientas de autoempleo a las familias del municipio Piar, la Fundación Social Piar "Casa de la Mujer" continúa avanzando exitosamente en el desarrollo de sus programas de formación gratuita en diversas comunidades de la jurisdicción.

Estas jornadas formativas permanentes son lideradas por la presidenta de la institución, Magira Villarroel, siguiendo las orientaciones de la alcaldesa Ornella Arbeláez, quien trabaja de manera articulada junto a la presidenta Delcy Rodríguez y la gobernadora Yulisbeth García para consolidar políticas de atención social y respaldo directo a los nuevos emprendedores piarenses.





Sabores navideños y emprendimiento

En el marco de esta programación se llevó a cabo la cuarta clase del curso de Panadería Navideña, realizada en la residencia de la profesora Morela Guzmán. Durante esta sesión práctica, impartida por el instructor Wilmer González, las participantes aprendieron las técnicas de elaboración de cachitos y pan dulce, preparándose para ofrecer productos tradicionales de alta demanda en la temporada decembrina.





Avanza la formación textil en Santo Domingo 2

De manera simultánea, en el sector Santo Domingo 2, prosigue el taller de corte y confección, donde las participantes avanzan actualmente en la fase práctica de elaboración de bolsas y cojines, adquiriendo destrezas que les permitirán iniciar sus propias unidades de producción desde el hogar.



Con la continuidad de estos talleres, la Casa de la Mujer y la gestión revolucionaria de la alcaldesa Ornella Arbeláez reafirman su compromiso social de acompañar, capacitar y tender una mano amiga a las mujeres y familias del municipio Piar, elevando su calidad de vida a través del trabajo productivo.

Alcaldía de Caroní avanza en el plan de embellecimiento en la Vía Colombia y Av. Las Américas

La gestión Yanny Alonzo continúa la dignificación y mejoras de los servicios públicos, incrementando la calidad de vida de los guayaneses.

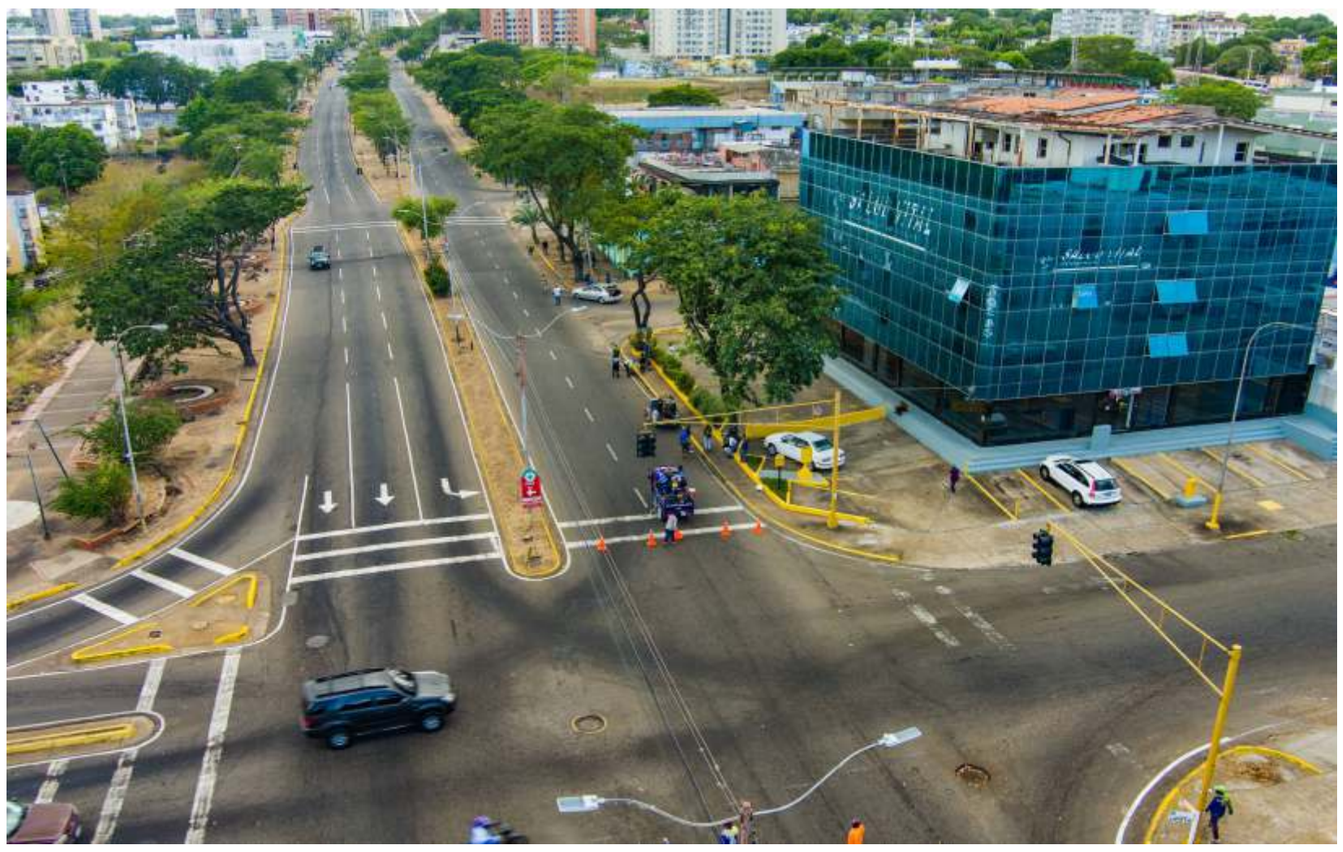



El alcalde de Caroní, Yanny Alonzo, recorrió la Vía Colombia, parroquia Cachamay en Puerto Ordaz, para supervisar y acompañar el inicio del plan de embellecimiento de esta importante arteria vial.

El objetivo fundamental es continuar ejecutando acciones que permitan mantener la operatividad de los servicios públicos en beneficio del poder popular, conductores, peatones y transporte público.

Al igual que esta transitada avenida, la Avenida Las Américas está siendo optimizada por los equipos de la Alcaldía Bolivariana de Caroní. Las cuadrillas habilitadas recorren trayecto por trayecto, para ejecutar labores que incluyen demarcación, alumbrado, saneamiento de áreas verdes, barrido manual, corrección de fugas de aguas servidas y colocación de tachas reflectivas, y entregar a los ciudadanos vías de primera.

Estas acciones forman parte de una amplia planificación elaborada, de manera coordinada con la Corporación de Servicios Guayana, orientada a recuperar el ordenamiento urbano del municipio y mejorar la señalización vial para transformar la ciudad en un espacio más humano.

Es así como Caroní se revitaliza día a día. El alcalde Yanny Alonzo, en articulación con las políticas de transformación y bienestar social impulsadas por la presidenta Delcy Rodríguez y la gobernadora del estado Bolívar, Yulisbeth García, fortalece su compromiso de transformar Caroní con obras que dignifican la calidad de vida del pueblo y consolidan el renacer de Venezuela.















Venezolano y su hijastro de cinco años mueren tras caer en un estanque en Chile

Un joven venezolano de 28 años y su hijastro, un niño boliviano de cinco años, murieron la noche del domingo 22 de noviembre tras caer en un estanque de regadío en el sector rural de Potrerillos Altos, comuna de Ovalle, región de Coquimbo, en Chile.

La víctima adulta fue identificada como Alejandro Aarón Durán, quien trabajaba como agricultor y residía en el mismo predio donde ocurrió el accidente. El menor era hijo de su pareja y había llegado a Chile apenas una semana y media antes de la tragedia.

De acuerdo con las primeras investigaciones, ambos se dirigieron cerca de las 19:00 horas a un acumulador de agua próximo a la Ruta D-605 para extraer agua. Al notar que no regresaban, la madre del niño acudió a buscarlos y encontró sus pertenencias junto al estanque, por lo que alertó a los organismos de emergencia.

Bomberos de Ovalle realizaron las labores de rescate y recuperaron los cuerpos de ambas víctimas, cuyos fallecimientos fueron confirmados en el lugar.

Por disposición del Ministerio Público, detectives de la Policía de Investigaciones (PDI) asumieron las averiguaciones para determinar cómo ocurrió el accidente. Las primeras pericias descartan la participación de terceras personas y apuntan a una posible asfixia por sumersión, aunque las causas definitivas serán establecidas mediante las autopsias del Servicio Médico Legal (SML).
VF



Muere trabajador de Hidroven por ataque de abejas: vecinos piden retirar los panales

Un trabajador de Hidroven, identificado como Gerardo Rodríguez, murió este domingo 22 de noviembre tras ser atacado por un enjambre de abejas en la entrada de la urbanización El Mirador, ubicada en el sector El Cují del municipio Los Salias, estado Miranda.

El hecho ocurrió alrededor de las 4:00 p. m., cuando Rodríguez esperaba el transporte público y fue sorprendido por las abejas. De acuerdo con los testimonios recogidos por Televen, el trabajador intentó resguardarse debajo de un vehículo mientras varios habitantes de la zona trataban de auxiliarlo.



Durante el incidente, uno de los vecinos que intentó ayudarlo recibió al menos 30 picaduras. Rodríguez fue trasladado en una unidad de la hidrológica hasta el Hospital Periférico de Coche, donde murió debido a la gravedad de las lesiones.

Residentes de la zona denunciaron que hace 15 días se registró un episodio similar que afectó a una quincena de transeúntes. Ante esta situación, exigieron la intervención inmediata de Protección Civil y los bomberos para localizar y retirar los panales de abejas en los sectores El Cují y Figueroa.

La comunidad pidió a las autoridades atender la situación para evitar nuevos ataques y proteger a quienes transitan por estas zonas del municipio Los Salias.EP